

TÍTOL:

**PROJECTE BÀSIC DE LA  
DESSALINITZADORA DE LA TORDERA 2.  
CAMPANYA DE RECONeixEMENT GEOTÈCNIC**

COMARCA:

**LA SELVA**

TERMES MUNICIPALS:

**BLANES**

DOCUMENTS:

**MEMORIA I ANNEXES**

AUTOR DEL DOCUMENT

**DANIEL ESPAÑOL REALP**

:

DATA DE REDACCIÓ:

**OCTUBRE 2020**

Amb la implementació d'aquest full es consideren signats electrònicament els documents continguts a la Memòria i annexes de l'actuació PROJECTE BÀSIC DE LA DESSALINITZADORA DE LA TORDERA 2. CAMPANYA DE RECONeixEMENT GEOTÈCNIC

El Director del Projecte

**SIGNATURA ELECTRÒNICA**

**PROJECTE BÀSIC DE LA  
DESSALINITZADORA DE LA TORDERA 2.  
CAMPANYA DE RECONeixEMENT GEOTÈCNIC**

**MEMÒRIA**

## ANTECEDENTS

En data 25 de juny de 2019 el Consell d'Administració d'ATL va aprovar el Pla d'Inversions 2019-2023 de la xarxa d'abastament d'aigua Ter- Llobregat. Aquest Pla preveu impulsar, executar i posar en servei una sèrie de noves obres i instal·lacions durant el període 2019-2023. En concret, en el punt 1.1.24 del Pla, s'inclou una nova dessalinitzadora, Tordera 2, que s'hauria de construir al costat de l'actual dessalinitzadora de la Tordera al T.M. de Blanes, de manera que es passaria de l'actual capacitat de producció de 20 Hm<sup>3</sup> a una ampliada i conjunta de 80 Hm<sup>3</sup>.

En 2010 l'ACA va redactar un projecte bàsic i un estudi d'impacte ambiental d'aquesta nova planta dessalinitzadora però per diversos motius l'actuació no es va arribar a desenvolupar. L'actual pla d'Inversió preveu redactar un projecte bàsic i un estudi d'impacte ambiental nous tenint en compte el temps transcorregut, els canvis que la normativa ambiental ha sofert des d'aleshores, els canvis en la dinàmica litoral que s'hagin pogut produir per l'efecte de noves infraestructures i pel canvi climàtic i l'experiència atresorada per ATL des que va començar en 2009 a explotar la ITAM del Llobregat. A més el POUM de Blanes de gener de 2019 fa una reserva per a la implantació de la futura dessalinitzadora que no coincideix amb la superfície definida al projecte de l'ACA de 2010 per la qual cosa cal tornar a estudiar i definir la distribució en planta de la planta. (L'annex 3 recull la delimitació actual dels terrenys destinats a l'ampliació de la dessalinitzadora).

En data 16 de juny es publica l'anunci del concurs per a la contractació dels serveis d'enginyeria de redacció de projecte, en data 6 de juliol finalitza el període per al lliurament de les ofertes i un cop analitzades i avaluades d'acord al procediment descrit al corresponent PCAP es procedeix a l'adjudicació del contracte a l'empresa TYPESA, la qual reb la comunicació de l'adjudicació en data 4 de setembre de 2020.

## OBJECTE D'AQUEST DOCUMENT

L'objecte del present document, constituït per una memòria i els seus annexes, es definir la campanya de reconeixement geotècnic de la parcel·la destinada a la nova dessalinitzadora de la Tordera 2 i de la traça del nou emissari de

salmorres en la seva transició de terra a mar. També ho és definir i valorar les afectacions a bens i drets necessàries per a dur a terme la campanya. Aquest document servirà de base per als tràmits d'informació pública i expropiació necessaris per a entrar en les finques afectades a executar els treballs.

## CAMPANYA DE RECONeixEMENT GEOTÈCNIC

La superfície que ocupa l'àmbit del projecte s'acosta als 50.000 m<sup>2</sup>. Per a l'estudi del recinte que ocuparà la dessalinitzadora es realitzarà una campanya consistent en l'execució de l'ordre de 20 sondeigs i 20 assaigs de penetració dinàmica (DPSH). Els punts d'investigació es repartiran per la futura parcel·la de la ITAM creant una malla a portell, en files paral·leles, amb separacions entre punts de 45 m aproximadament. La localització definitiva es determinarà sobre el terreny i sempre intentant minimitzar les afectacions sobre les finques agrícoles en explotació. En el vial de l'avinguda de Madrid per on transcorrerà el futur emissari de salmorres, es realitzaran 2-3 sondeigs i 2-3 assaigs de penetració dinàmica en punts a determinar. Els treballs en el vial es faran fora de l'època d'alta afluència turística.

Els sondeigs es perforaran amb extracció de testimoni continu fins a fondàries compreses entre 12 i 15 m. Durant la perforació dels sondeigs es realitzaran un total de 125 assaigs de penetració standard (SPT) i 8 assaigs pressiomètrics per a determinar la compacitat dels sòls detectats. De forma complementària s'extrauran 22 mostres inalterades. Sobre 12 mostres de sòls es realitzaran assaigs d'identificació (granulometria i límits d'Atterberg), resistència (tall directe), deformació (edòmetre) i d'agressivitat al formigó (sulfats) per completar la caracterització geotècnica. També s'analitzarà l'agressivitat del freàtic mitjançant la instal·lació de piezòmetres en 5 sondeigs per estudiar la fondària del freàtic al llarg de la zona de projecte i es correlacionaran els resultats amb la informació disponible dels piezòmetres propers a través de l'ACA. Amb les dades obtingudes es redactarà un informe amb les recomanacions de fonamentació dels diferents elements de la futura dessalinitzadora.

S'adjunta a l'annex 2 un plànol amb una distribució inicial i temptativa dels sondeigs en les finques rústiques que s'acabarà d'ajustar sobre el terreny. Aquesta localització es aproximada i no determina el número de punts d'inspecció màxim o mínim a realitzar en cada finca ja que aquest és determinarà quan es pugui accedir a les finques. Es per això que les afectacions es defineixen a partir de les necessitats de pas de vehicles i

recullen una envoltant dels possibles punts on es posicionaran les màquines per a fer les perforacions i treballs de camp.

La localització dels sondeigs a la zona de l'avinguda de Madrid no queda reflectida al plànol de l'annex 2 degut a que aquesta es concretarà un cop coneguts els serveis existents.

## **AFECTACIONS**

Per a realitzar la campanya caldrà poder entrar a les finques afectades per la delimitació del POUM de Blanes 2019 i emplaçar la maquinaria de perforació en els diferents punts previstos. L'afectació a les finques consistirà en l'ocupació temporal necessària per al pas dels camions amb la maquinaria de perforació fins a la localització dels diferents sondeigs a realitzar en cascuna de les finques així com la necessària per a l'execució dels propis sondeigs. El temps estimat de la campanya, i per tant el de l'ocupació temporal, no superarà els tres (3) mesos. Per arribar als emplaçaments dels sondeigs es faran servir preferentment els mateixos camins de servei que s'utilitzen normalment per a la explotació de les finques així com preferentment els mateixos accessos. Els terrenys i instal·lacions es restituiran a la seva situació original un cop enllestits els treballs de la campanya. L'annex 1. "Expropiacions" recull la definició i valoració de les afectacions.

Pel que fa al vial de l'avinguda de Madrid l'emplaçament de les màquines s'ajustarà per tal de no dificultar el trànsit ni l'accés a les diferents finques a banda i banda del carrer i es coordinaran els treballs en tot moment amb la Guardia Urbana i els serveis tècnics del propi ajuntament.

## **CONTINGUT DEL DOCUMENT**

Memòria

Annex núm.1 Expropiacions

- Memòria.
- Apèndix 01. Planols d'expropiacions
- Apèndix 02. Fitxes d'informació pública
- Apèndix 03. Fitxes individuals
- Apèndix 04. Taula resum

Annex núm.2 Localització dels punts d'inspecció

Annex núm.3 Informació urbanística

## **ANNEX D'EXPROPIACIONS**

## ÍNDEx

<b>1. INTRODUCCIÓ .....</b>	<b>1</b>
1.1. objecte .....	1
1.2. OBRES OBJETE DEL PROYECTE .....	1
<b>2. RECOLLIDA DE DADES .....</b>	<b>1</b>
<b>3. REPRESENTACIÓ DE LA INFORMACIÓ .....</b>	<b>1</b>
<b>4. VALORACIÓ DE LES AFECCIONS .....</b>	<b>1</b>

## APÈNDIX

APÈNDIX N° 1. PLÀNOLS

APÈNDIX N° 2. FITXES CADASTRALS

APÈNDIX N° 3. FITXES INDIVIDUALITZADES

APÈNDIX N° 4. TAULA RESUM

## 1. INTRODUCCIÓ

### 1.1. OBJECTE

L'objecte d'aquest annex és, en primer lloc, ajustar-se als requisits necessaris que ha de reunir una actuació per procedir al tràmit d'informació pública previ a la seva aprovació per l'Organisme competent conforme a la legislació vigent i, en segon lloc, servir de punt de partida per a la posterior incoació i subsegüent tramitació de l'expedient d'expropiació dels béns i drets afectats per l'execució de les obres contingudes en el mateix, per part del departament corresponent d'Aigües Ter-Llobregat.

Per això, en el present Annex es defineixen els béns i drets que resulten afectats per l'execució de l'actuació PROJECTE BÀSIC DE LA DESSALINITZADORA DE LA TORDERA 2. CAMPANYA DE RECONeixEMENT GEOTÈCNIC.

Els treballs s'executen al terme municipal de Blanes afectant a finques rústiques de titularitat privada i vials urbans.

### 1.2. OBRES OBJETE DEL PROYECTE

La descripció dels treballs es troba definida en la memòria del document principal.

## 2. RECOLLIDA DE DADES

Les dades per a l'elaboració dels plànols amb les parcel·les s'han obtingut a partir de la cartografia 1:5.000 proporcionada per la Direcció general del Cadastre a Barcelona. Aquesta cartografia s'ha ajustat a la topografia disponible obtenint els plànols parcel·laris.

Així mateix, la relació de propietaris s'ha obtingut de la base de dades d'aquest mateix organisme.

Amb aquesta informació s'han realitzat els treballs de camp corresponents per identificar les parcel·les i elaborar les fitxes individualitzades que es recullen en l'Apèndix nº 3.

## 3. REPRESENTACIÓ DE LA INFORMACIÓ

La representació de la informació s'ha realitzat sobre la topografia i sobre les ortofotos disponibles del ICGC. Els plànols es representen amb suport de topografia com en els de suport de ortofotos s'han representat els següents elements:

- Els límits de terme municipal, parcel·la i subparcel·la obtinguts
- La delimitació de les superfícies d'ocupació temporal.
- El nombre de finca de projecte, distingint dos numeracions depenent si es tracta de finques públiques o privades i les referències cadastrals, en el cas de parcel·les privades (nombre de polígon i parcel·la).

## 4. VALORACIÓ DE LES AFECCIONS

S'ha realitzat en aquest annex una valoració econòmica global de les indemnitzacions a percebre pels titulars de béns i drets afectats pel projecte.

A continuació es descriuen els criteris de valoració per a cada tipus d'afecció:

- Ocupació permanent / Expropiació.
- Servitud de pas.
- Ocupació temporal.

### **Expropiació/ Autorització d'ocupació permanent:**

Consisteix en les superfícies necessàries que han de ser objecte de segregació a favor de l'Ens d'Abastament d'Aigües - Aigües Ter Llobregat en el cas de finques privades.



Es considera el 100% del preu de la superfície afectada. En la present actuació no es preveu cap ocupació permanent.

**Servitud de pas subterrani d'aqüeducte/ Autorització de pas permanent:**

La servitud permanent de pas subterrani d'aqüeducte a l'artèria instal·lada en rasa es fixa en una franja de 4 m centrats en l'eix de la conducció.

Aquesta franja s'utilitzarà per a la construcció, vigilància i manteniment de les instal·lacions i per a la col·locació de les fites i mitjans de senyalització adequats.

La servitud de pas permanent d'aqüeducte, implica la prohibició d'efectuar treballs de conreu, cava o similars a una profunditat superior a 80 cm, així com de plantar arbrat aquesta franja, edificar qualsevol tipus de construcció encara que tinguin caràcter provisional, variar la cota del terreny ni efectuar cap treball que pugui perjudicar el bon funcionament de la instal·lació i els seus annexos.

La servitud comporta el lliure accés ocasional del personal i els elements necessaris per vigilar, mantenir i renovar les instal·lacions amb la indemnització dels danys que es poguessin produir si es donés el cas.

En aquesta actuació no es preveu l'aplicació de cap servitud de pas subterrani.

**Ocupació temporal/ Autorització d'ocupació temporal:**

L'ocupació temporal per a executar els treballs està constituïda per les zones de terreny que s'utilitzaran per a la normal execució dels mateixos, és a dir les zones destinades al trànsit de maquinària, aplec de materials, de terres, camins provisionals i zones d'ús temporal per reposició de serveis afectats, en definitiva, per tot allò que influeixi en el correcte funcionament dels treballs i que garanteixi un tractament adequat dels elements a reposar posteriorment.

Un cop acabats els treballs, els terrenys seran restituïts d'una forma sensiblement anàloga a l'actual.

Es calcula com la pèrdua de rendiments que es generen a la finca durant el temps que duri l'ocupació de la mateixa.

Per a la valoració de les superfícies afectades s'han aplicat preus fixats en el tràmit administratiu d'altres actuacions dutes a terme en els municipis directament afectats pel projecte o municipis propers en aquest municipi i amb finques de característiques similars a les ara afectades.

La valoració dels perjudicis únicament contempla aquells que es perceben en superfície, no tenint-se en compte aquells que poguessin aparèixer com a resultat de visites més detallades de les finques i de les manifestacions que realitzin els titulars de les finques durant la tramitació dels expedients.

El resum de les despeses originades en aquest annex de béns i drets afectats d'aquest projecte es reflecteix en la següent taula:

Tipus d'afecció	Superfícies afectades (m <sup>2</sup> )	Total indemnitzacions (€)
Expropiació	0.00	–
Servitud de pas	0.00	–
Ocupació temporal	13.811	6000
<b>Totals</b>	<b>13.811</b>	<b>6000</b>

## APÈNDIX N°1. PLÀNOLS

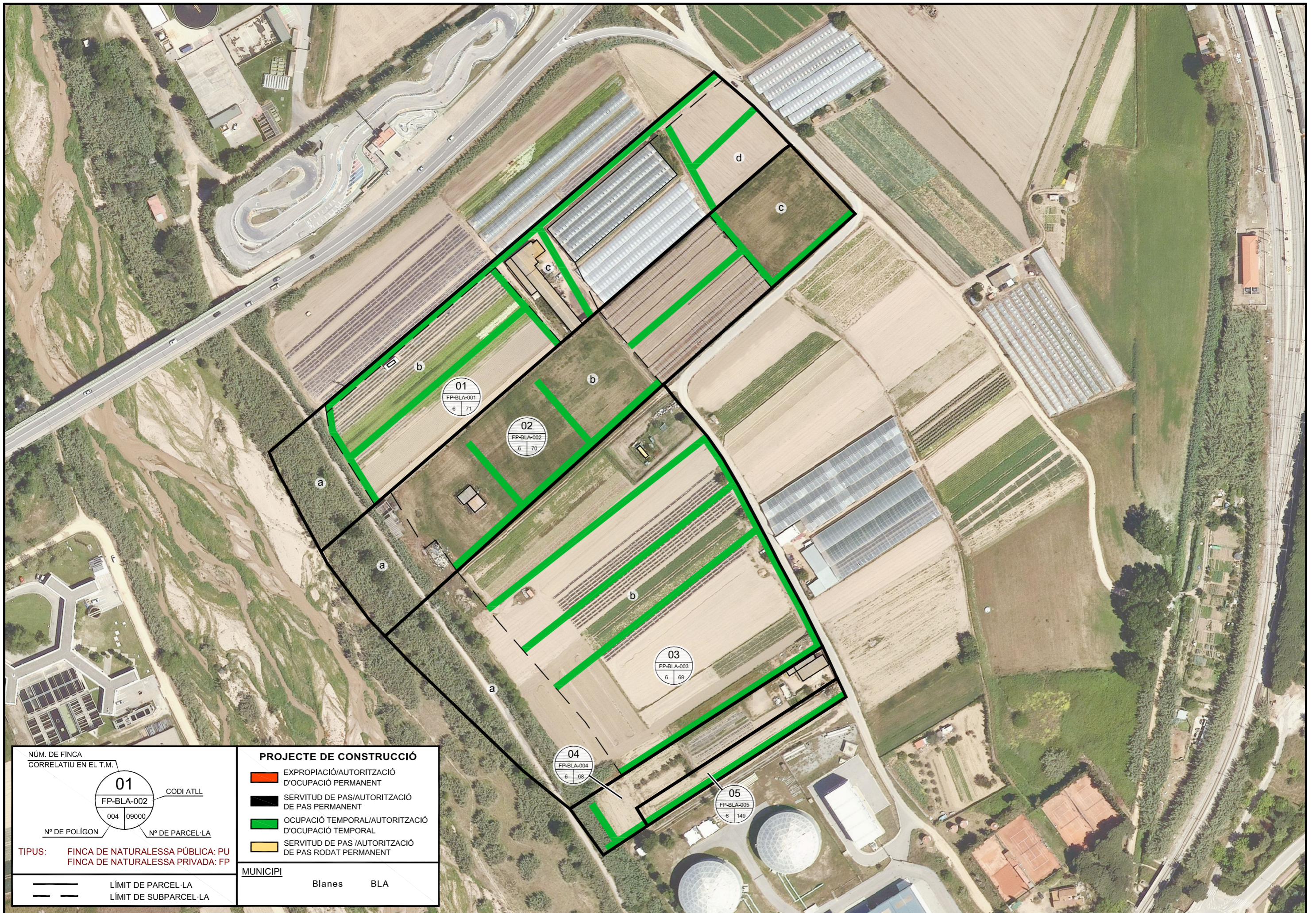

NÚM. DE FINCA  
CORRELATIU EN EL T.M.

**01**  
FP-BLA-002

CODI ATLL

Nº DE POLÍGON 004    Nº DE PARCEL·LA 09000

TIPUS: **FINCA DE NATURAESSA PÚBLICA: PU**  
**FINCA DE NATURAESSA PRIVADA: FP**

— LÍMIT DE PARCEL·LA  
- - LÍMIT DE SUBPARCEL·LA

**PROJECTE DE CONSTRUCCIÓ**

- █ EXPROPIACIÓ/AUTORITZACIÓ D'OCCUPACIÓ PERMANENT
- █ SERVIDUT DE PAS/AUTORITZACIÓ DE PAS PERMANENT
- █ OCUPACIÓ TEMPORAL/AUTORITZACIÓ D'OCCUPACIÓ TEMPORAL
- █ SERVIDUT DE PAS /AUTORITZACIÓ DE PAS RODAT PERMANENT

MUNICIPI: **Blanes**    **BLA**

01 FP-BLA-001 6 71	02 FP-BLA-002 6 70	03 FP-BLA-003 6 69	04 FP-BLA-004 6 68	05 FP-BLA-005 6 149
--------------------------	--------------------------	--------------------------	--------------------------	---------------------------



NÚM. DE FINCA  
CORRELATIU EN EL T.M.

01  
FP-BLA-002  
CODI ATLL

004 09000  
Nº DE POLÍGON Nº DE PARCEL·LA

TIPUS: FINCA DE NATURESSA PÚBLICA: PU  
FINCA DE NATURESSA PRIVADA: FP

— — LÍMIT DE PARCEL·LA  
— — LÍMIT DE SUBPARCEL·LA

**PROJECTE DE CONSTRUCCIÓ**

- EXPROPIACIÓ/AUTORITZACIÓ D'OCUPACIÓ PERMANENT
- SERVIDUT DE PAS/AUTORITZACIÓ DE PAS PERMANENT
- OCUPACIÓ TEMPORAL/AUTORITZACIÓ D'OCUPACIÓ TEMPORAL
- SERVIDUT DE PAS /AUTORITZACIÓ DE PAS RODAT PERMANENT

MUNICIPI: Blanes BLA



El Director del projecte:  
L'Autor del projecte:  
Daniel Español

Consultor:

Títol del projecte: **AMPLIACIÓ DE LA DESSALINITZADORA DE LA TORDERA. CAMPANYA DE RECONeixEMENT GEOTÈCNIC**

Data: Setembre 2020

Escala: 1:1.500  
Originals DIN A-3

Títol del plànol: EXPROPIACIONS

Plànol nº: 1  
Full: 2 de 2  
Fitxer: EX-CP (1).dwg

**APÈNDIX N°2. FITXES  
D'INFORMACIÓ PÚBLICA**

## **ÍNDEx**

<b>1. <u>FINQUES PRIVADES</u> .....</b>	<b>2</b>
<b>2. <u>FINQUES PÚBLIQUES</u> .....</b>	<b>3</b>

## 1. FINQUES PRIVADES

Terme Municipal/ N° de finca correlatiu en el T.M.	BLANES
Finca núm.:	FP-BLA-001
Cadastre:	<b>17026A006000710000IA</b>
Polígon:	6
Parcel·la:	71
Titular:	JAUME GRUART RUIZ
Direcció del titular:	
Població:	
Expropiació:	0 m <sup>2</sup>
Servitud de pas:	0 m <sup>2</sup>
Ocupació temporal:	<b>2934 m<sup>2</sup></b>
Naturalesa fiscal:	Rústic
Aprofitament:	Agrari

Terme Municipal/ N° de finca correlatiu en el T.M.	BLANES
Finca núm.:	FP-BLA-002
Cadastre:	<b>17026A006000700000IW</b>
Polígon:	6
Parcel·la:	70
Titular:	MIGUEL PLA SANS
Direcció del titular:	
Població:	
Expropiació:	0 m <sup>2</sup>
Servitud de pas:	0 m <sup>2</sup>
Ocupació temporal:	<b>2025 m<sup>2</sup></b>
Naturalesa fiscal:	Rústic
Aprofitament:	Agrari

Terme Municipal/ N° de finca correlatiu en el T.M.	BLANES
Finca núm.:	FP-BLA-003
Cadastre:	<b>17026A006000690000IB</b>
Polígon:	6
Parcel·la:	69
Titular:	MARTA RODON OSSO
Direcció del titular:	
Població:	
Expropiació:	0 m <sup>2</sup>
Servitud de pas:	0 m <sup>2</sup>
Ocupació temporal:	<b>3030 m<sup>2</sup></b>
Naturalesa fiscal:	Rústic
Aprofitament:	Agrari

Terme Municipal/ N° de finca correlatiu en el T.M.	BLANES
Finca núm.:	FP-BLA-004
Cadastre:	<b>17026A006000680000IA</b>
Polígon:	6
Parcel·la:	68
Titular:	JOSE BALTRONS TORRENT
Direcció del titular:	
Població:	
Expropiació:	0 m <sup>2</sup>
Servitud de pas:	0 m <sup>2</sup>
Ocupació temporal:	<b>215 m<sup>2</sup></b>
Naturalesa fiscal:	Rústic
Aprofitament:	Agrari

<b>Terme Municipal/ N° de finca correlatiu en el T.M.</b>	BLANES
<b>Finca núm.:</b>	FP-BLA-005
<b>Cadastre:</b>	<b>17026A006001490000ID</b>
<b>Polígon:</b>	6
<b>Parcel·la:</b>	149
<b>Titular:</b>	MATEO BITLLOCH BASTER
<b>Direcció del titular:</b>	
<b>Població:</b>	
<b>Expropiació:</b>	0 m <sup>2</sup>
<b>Servitud de pas:</b>	0 m <sup>2</sup>
<b>Ocupació temporal:</b>	<b>594 m2</b>
<b>Naturalesa fiscal:</b>	Rústic
<b>Aprofitament:</b>	Agrari

## 2. FINQUES PUBLIQUES

<b>Terme Municipal/ N° de finca correlatiu en el T.M.</b>	BLANES
<b>Finca núm.:</b>	PU-BLA-001
<b>Cadastre:</b>	
<b>Polígon:</b>	
<b>Parcel·la:</b>	
<b>Titular:</b>	AJUNTAMENT DE BLANES
<b>Direcció del titular:</b>	
<b>Població:</b>	
<b>Expropiació:</b>	0 m <sup>2</sup>
<b>Servitud de pas:</b>	0 m <sup>2</sup>
<b>Ocupació temporal:</b>	<b>5013 m2</b>
<b>Naturalesa fiscal:</b>	Urbà
<b>Aprofitament:</b>	



## **APÈNDIX N°3. FITXES INDIVIDUALS**

## ÍNDEx

<b>1. FINQUES PRIVADES .....</b>	<b>2</b>
<b>2. FINQUES PÚBLIQUES .....</b>	<b>7</b>

## 1. FINQUES PRIVADES

TERME MUNICIPAL/ Nº FINCA	CODI FINCA	DADES CADASTRALS		
		Referència cadastral	Polígon	Parcel.la
Blanes/01	FP-BLA-001	17026A006000710000IA	6	71
		Aprofitament cadastral Agrari		

TITULAR			
NOM	JAUME GRUART RUIZ		
ADREÇA			
POBLACIÓ	C.P.	TELÈFON	

TITULAR D'ALTRES DRETS			
CONCEPTE			
NOM			
ADREÇA			
POBLACIÓ	C.P.	TELÈFON	

DADES DE LA FINCA	
QUALIFICACIÓ	APROFITAMENT
Rústic	Agarari

AFECCIONS				
EXPROPIACIÓ (m <sup>2</sup> )	SERVIDUD			OCUPACIÓ TEMPORAL (m <sup>2</sup> )
	LONGITUD (m)	AMPLADA (m)	SUPERFICIE (m <sup>2</sup> )	
0	0	0	0	2934

DESCRIPCIÓ AFECCIONS
Ocupació temporal produïda pel pas de vehicles i per l'emplaçament de maquinaria per a executar treballs de perforació del terreny, extracció de mostres i assaigs de reconeixement geotècnic en diferents punts.

### FOTOGRAFIA

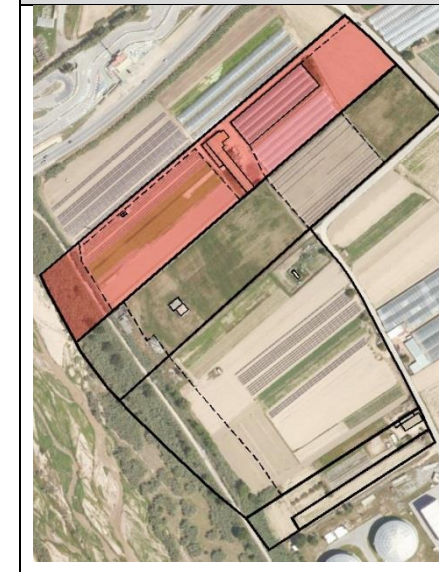

### PLÀNOL D'EXPROPIACIONS DE LA FINCA AFECTADA

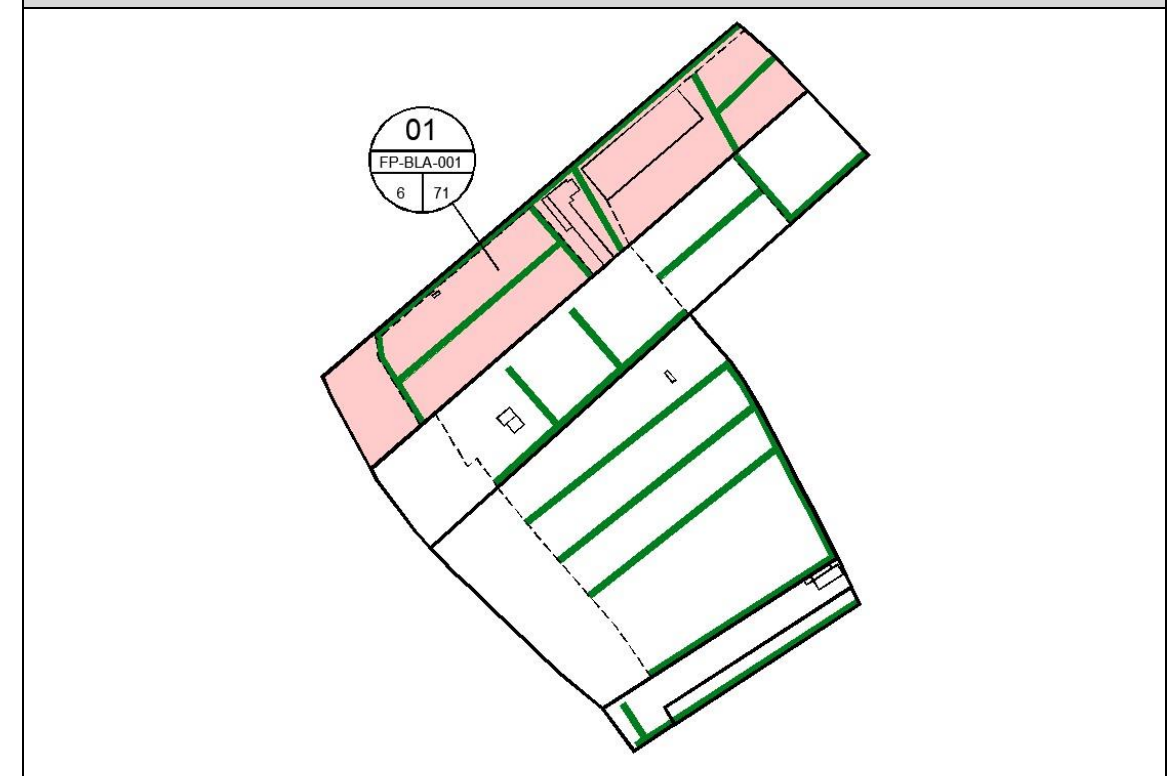

PROJECTE BÀSIC DE LA DESSALINITZADORA DE LA TORDERA 2. CAMPANYA DE RECONeixEMENT GEOTÈCNIC

TERME MUNICIPAL/ Nº FINCA	CODI FINCA	DADES CADASTRALS		
		Referència cadastral	Polígon	Parcel.la
Blanes/02	FP-BLA-002	17026A006000700000IW	6	70
		Aprofitament cadastral Agrari		

TITULAR			
NOM	MIGUEL PLA SANS		
ADREÇA			
POBLACIÓ	C.P.	TELÈFON	

TITULAR D'ALTRES DRETS			
CONCEPTE			
NOM			
ADREÇA			
POBLACIÓ	C.P.	TELÈFON	

DADES DE LA FINCA	
QUALIFICACIÓ	APROFITAMENT
Rústic	Agarari

AFECCIONS				
EXPROPIACIÓ (m <sup>2</sup> )	SERVITUD			OCUPACIÓ TEMPORAL (m <sup>2</sup> )
	LONGITUD (m)	AMPLADA (m)	SUPERFICIE (m <sup>2</sup> )	
0	0	0	0	2025

DESCRIPCIÓ AFECCIONS
Ocupació temporal produïda pel pas de vehicles i per l'emplaçament de maquinaria per a executar treballs de perforació del terreny, extracció de mostres i assaigs de reconeixement geotècnic en diferents punts.

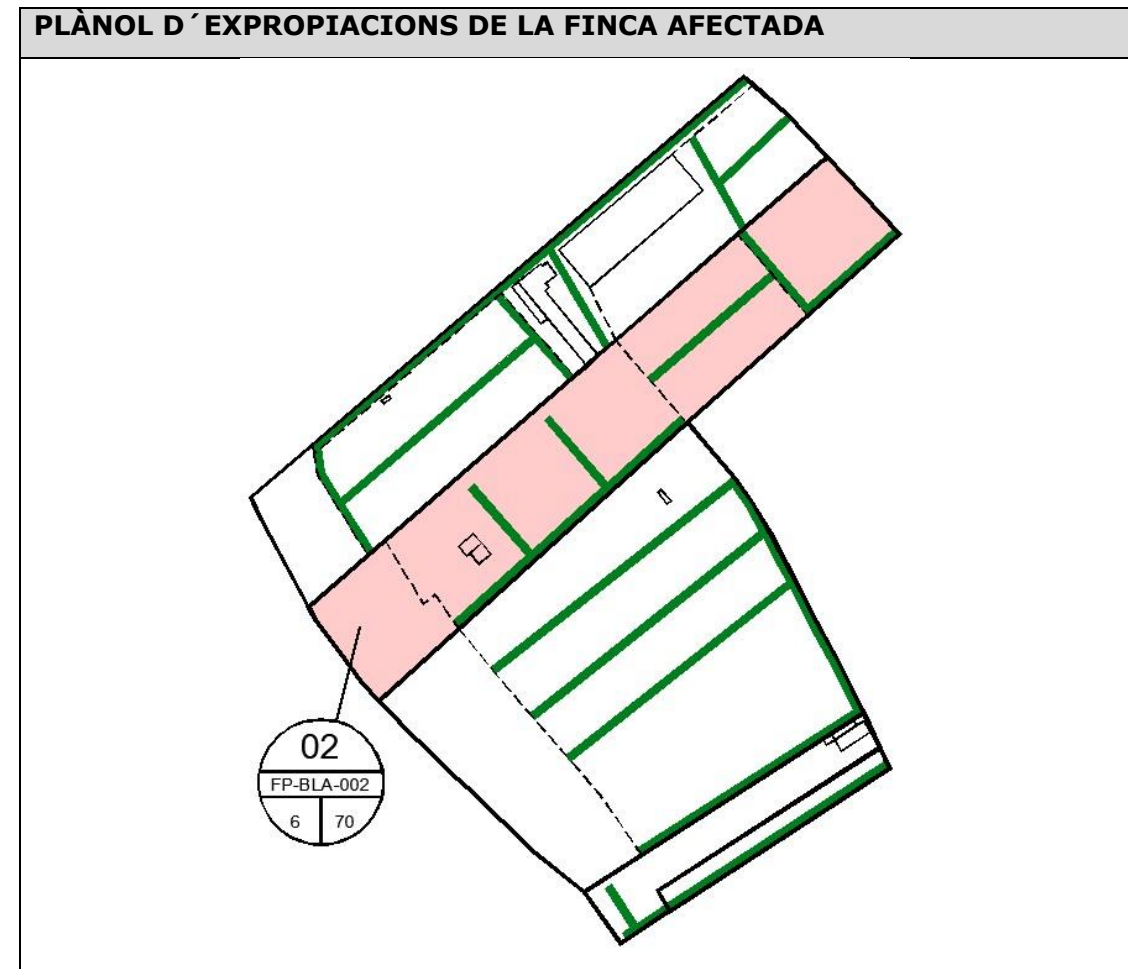

TERME MUNICIPAL/ Nº FINCA	CODI FINCA	DADES CADASTRALS		
		Referència cadastral	Polígon	Parcel.la
Blanes/03	FP-BLA-003	17026A006000690000IB	6	69
		Aprofitament cadastral Agrari		

TITULAR			
NOM	MARTA RODON OSSO		
ADREÇA			
POBLACIÓ	C.P.	TELÈFON	

TITULAR D'ALTRES DRETS			
CONCEPTE			
NOM			
ADREÇA			
POBLACIÓ	C.P.	TELÈFON	

DADES DE LA FINCA	
QUALIFICACIÓ	APROFITAMENT
Rústic	Agarari

AFECCIONS				
EXPROPIACIÓ (m <sup>2</sup> )	SERVITUD			OCUPACIÓ TEMPORAL (m <sup>2</sup> )
	LONGITUD (m)	AMPLADA (m)	SUPERFICIE (m <sup>2</sup> )	
0	0	0	0	3030

DESCRIPCIÓ AFECCIONS
Ocupació temporal produïda pel pas de vehicles i per l'emplaçament de maquinaria per a executar treballs de perforació del terreny, extracció de mostres i assaigs de reconeixement geotècnic en diferents punts.

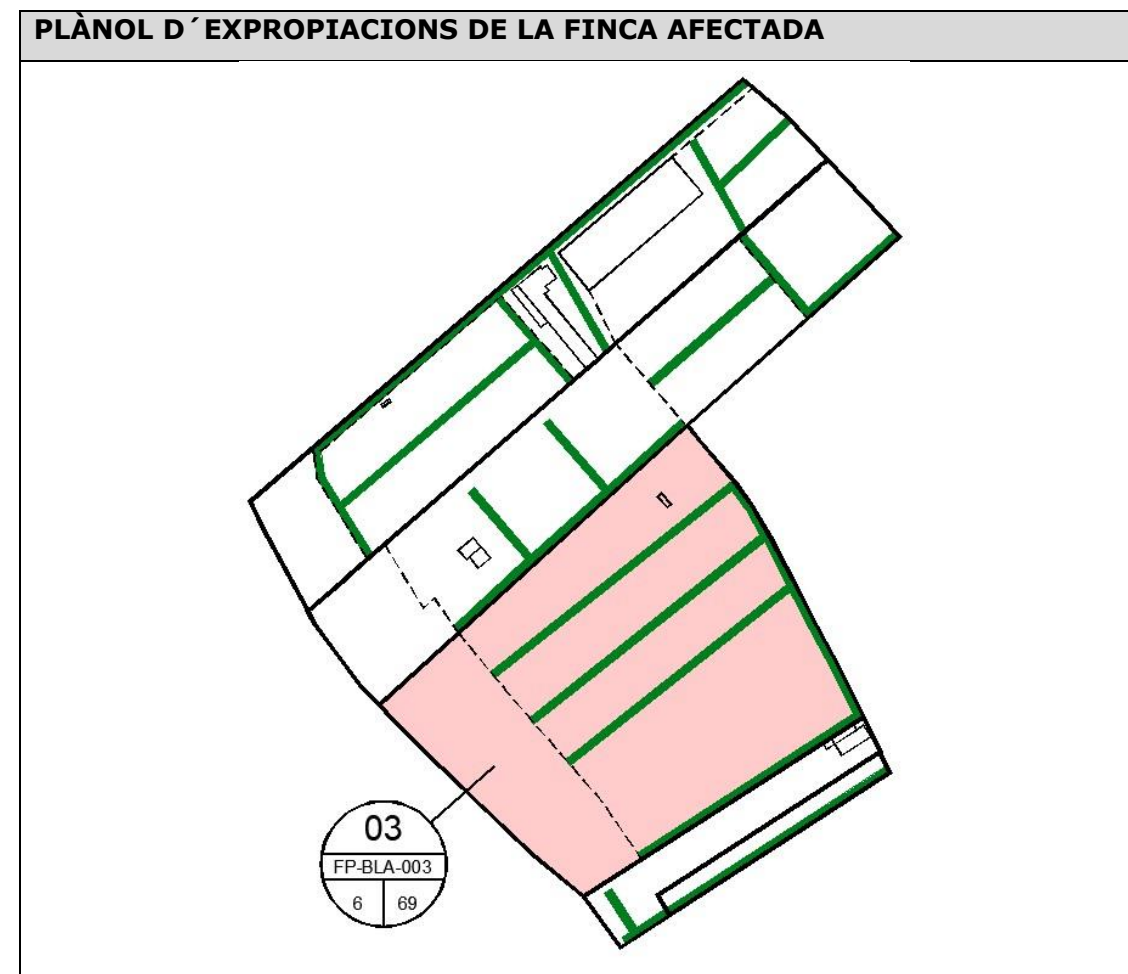

PROJECTE BÀSIC DE LA DESSALINITZADORA DE LA TORDERA 2. CAMPANYA DE RECONeixEMENT GEOTÈCNIC

TERME MUNICIPAL/ Nº FINCA	CODI FINCA	DADES CADASTRALS		
		Referència cadastral	Polígon	Parcel.la
Blanes/04	FP-BLA-004	17026A006000680000IA	6	68
		Aprofitament cadastral Agrari		

TITULAR			
NOM	JOSE BALTRONS TORRENT		
ADREÇA			
POBLACIÓ	C.P.	TELÈFON	

TITULAR D'ALTRES DRETS			
CONCEPTE			
NOM			
ADREÇA			
POBLACIÓ	C.P.	TELÈFON	

DADES DE LA FINCA	
QUALIFICACIÓ	APROFITAMENT
Rústic	Agarari

AFECCIONS				
EXPROPIACIÓ (m <sup>2</sup> )	SERVITUD			OCUPACIÓ TEMPORAL (m <sup>2</sup> )
	LONGITUD (m)	AMPLADA (m)	SUPERFICIE (m <sup>2</sup> )	
0	0	0	0	215

DESCRIPCIÓ AFECCIONS
Ocupació temporal produïda pel pas de vehicles i per l'emplaçament de maquinaria per a executar treballs de perforació del terreny, extracció de mostres i assaigs de reconeixement geotècnic en diferents punts.

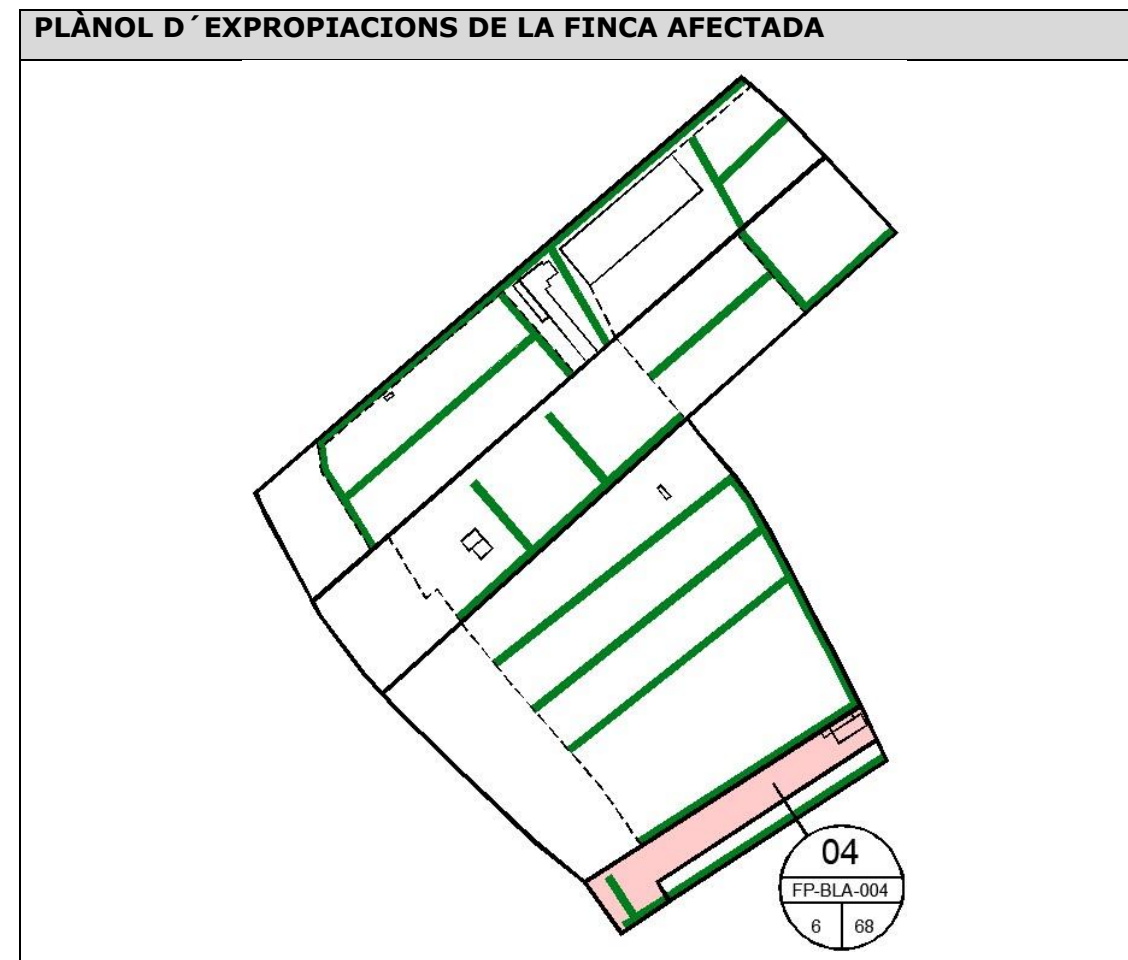

PROJECTE BÀSIC DE LA DESSALINITZADORA DE LA TORDERA 2. CAMPANYA DE RECONeixEMENT GEOTÈCNIC

TERME MUNICIPAL/ Nº FINCA	CODI FINCA	DADES CADASTRALS		
		Referència cadastral	Polígon	Parcel.la
Blanes/05	FP-BLA-005	17026A006001490000ID	6	149
		Aprofitament cadastral Agrari		

TITULAR			
NOM	MATEO BITLLOCH BASTER		
ADREÇA			
POBLACIÓ	C.P.	TELÈFON	

TITULAR D'ALTRES DRETS			
CONCEPTE			
NOM			
ADREÇA			
POBLACIÓ	C.P.	TELÈFON	

DADES DE LA FINCA	
QUALIFICACIÓ	APROFITAMENT
Rústic	Agarari

AFECCIONS				
EXPROPIACIÓ (m <sup>2</sup> )	SERVITUD			OCUPACIÓ TEMPORAL (m <sup>2</sup> )
	LONGITUD (m)	AMPLADA (m)	SUPERFICIE (m <sup>2</sup> )	
0	0	0	0	<b>594</b>

DESCRIPCIÓ AFECCIONS
Ocupació temporal produïda pel pas de vehicles i per l'emplaçament de maquinaria per a executar treballs de perforació del terreny, extracció de mostres i assaigs de reconeixement geotècnic en diferents punts.

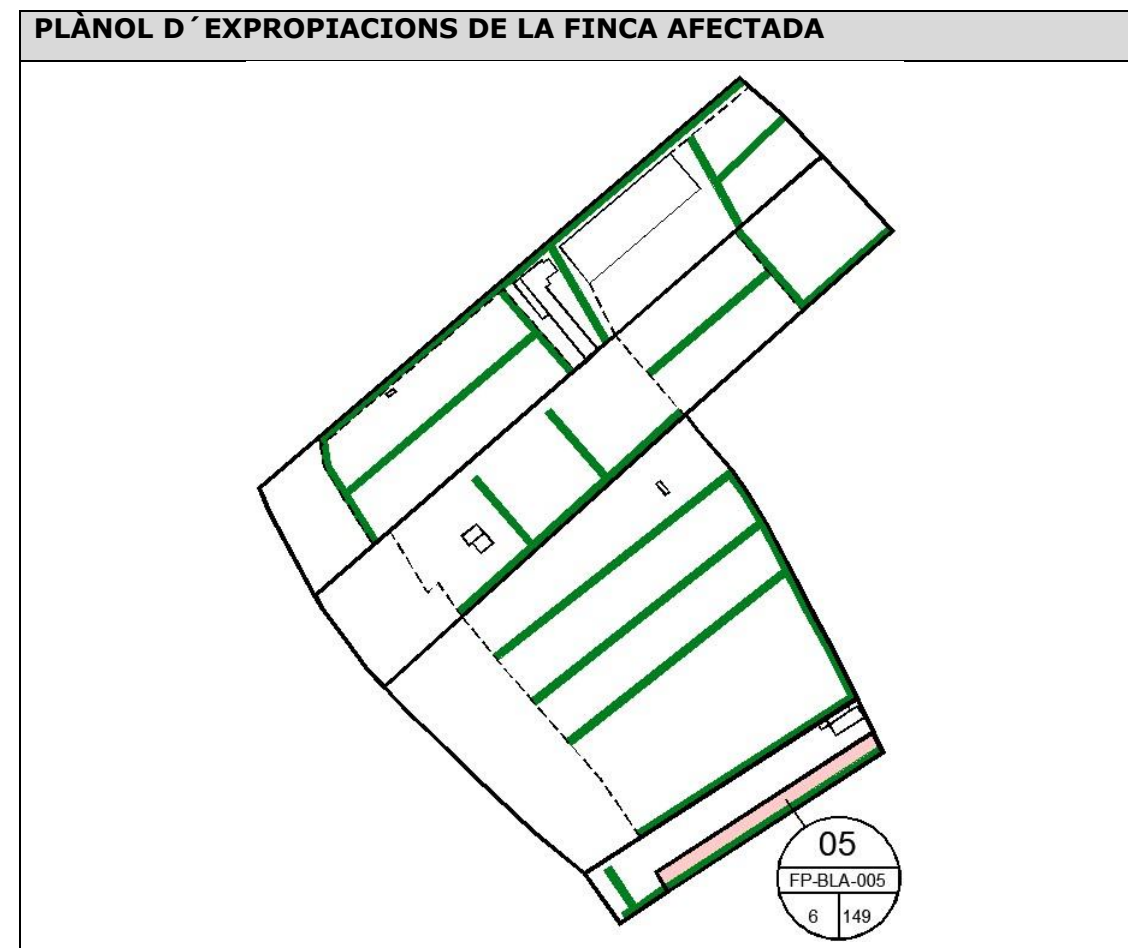
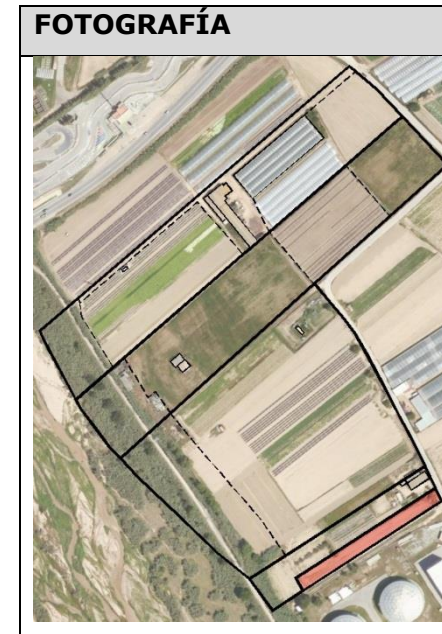

## 2. FINQUES PÚBLIQUES

TERME MUNICIPAL/ Nº FINCA	CODI FINCA	DADES CADASTRALS		
		Referència cadastral	Polígon	Parcel·la
Blanes/06	PU-BLA-001	Aprofitament cadastral	-	-

TITULAR			
NOM	AJUNTAMENT DE BLANES		
ADREÇA			
POBLACIÓ	C.P.	TELÈFON	
Blanes	17300	972 379 300	

TITULAR D'ALTRES DRETS			
CONCEPTE			
NOM			
ADREÇA			
POBLACIÓ	C.P.	TELÈFON	

DADES DE LA FINCA	
QUALIFICACIÓ	APROFITAMENT
Rústic	Agarari

AFECCIONS				
EXPROPIACIÓ (m <sup>2</sup> )	SERVIDUD			OCUPACIÓ TEMPORAL (m <sup>2</sup> )
	LONGITUD (m)	AMPLADA (m)	SUPERFICIE (m <sup>2</sup> )	
0	0	0	0	5013 m <sup>2</sup>

DESCRIPCIÓ AFECCIONS
Ocupació temporal produïda pel pas de vehicles i per l'emplaçament de maquinaria per a executar treballs de perforació del terreny, extracció de mostres i assaigs de reconeixement geotècnic en diferents punts.

### FOTOGRAFIA

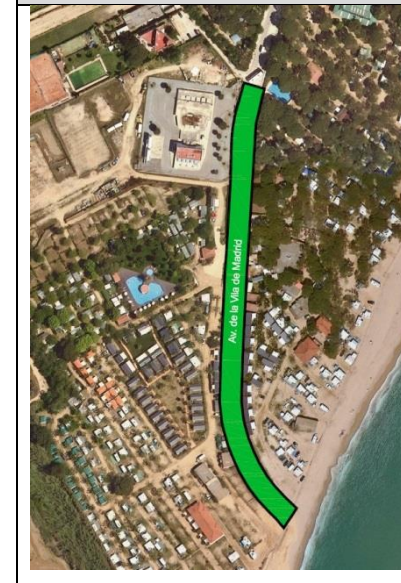

### PLÀNOL D'EXPROPIACIONS DE LA FINCA AFECTADA

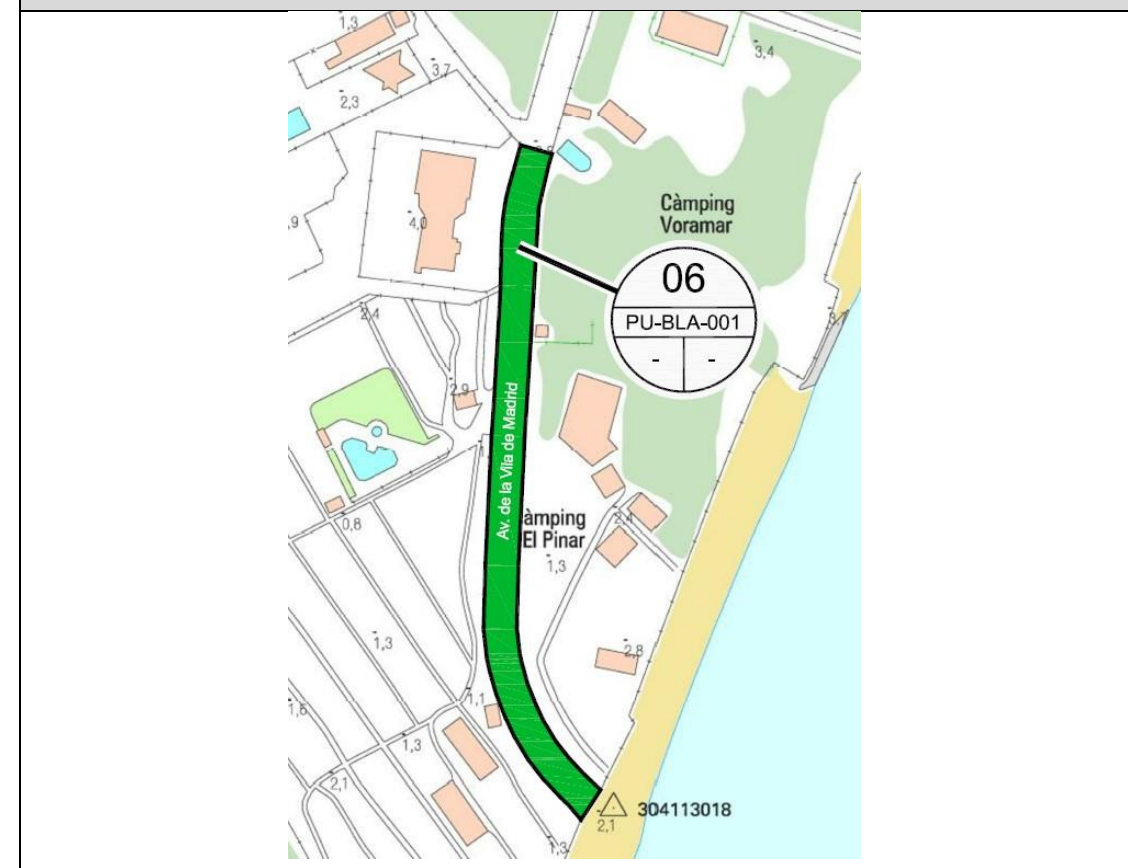



**APÈNDIX 4. TAULA RESUM**

**FINQUES PÚBLIQUES I  
 PRIVADES**

Nº finca correlatiu	Naturalessa	Codi ATL		Codi cadastre	Poligon	Parcel.la	Titular Cadastral	Autorització d'ocupació permanent (m <sup>2</sup> )	Autorització de pas permanent (m <sup>2</sup> )	Autorització d'ocupació temporal (m <sup>2</sup> )	Autorització de pas rodant permanent (m <sup>2</sup> )
		Pública	Privada					Expropiació (m <sup>2</sup> )	Servitud de pas (m <sup>2</sup> )	Ocupació temporal (m <sup>2</sup> )	
1	Privada (Rústica)		FP-BLA-001	17026A006000710000IA	6	71	JAUME GRUART RUIZ	0,00	0,00	2934,00	0,00
2	Privada (Rústica)		FP-BLA-002	17026A006000700000IW	6	70	MIGUEL PLA SANS	0,00	0,00	2025,00	0,00
3	Privada (Rústica)		FP-BLA-003	17026A006000690000IB	6	69	MARTA RODON OSSO	0,00	0,00	3030,00	0,00
4	Privada (Rústica)		FP-BLA-004	17026A006000680000IA	6	68	JOSE BALTRONS TORRENT	0,00	0,00	215,00	0,00
5	Privada (Rústica)		FP-BLA-005	17026A006001490000ID	6	149	MATEO BITLLOCH BASTER	0,00	0,00	594,00	0,00
6	Pública (urbà)	PU-BLA-001					AJUNTAMENT DE BLANES	0,00	0,00	5013	0,00
<b>Suma</b>								<b>0,00</b>	<b>0,00</b>	<b>13811,00</b>	<b>0,00</b>

**ANNEX NÚM. 2: LOCALITZACIÓ DE SONDEIGS**

Tot seguit s'inclou un plànol amb la localització estimada dels punts d'inspecció en l'interior de la delimitació establerta pel POUM de Blanes de 2019 per a l'ampliació de la dessalinitzadora. En groc la delimitació i en vermell les creus que assenyalen els possibles punts d'investigació.

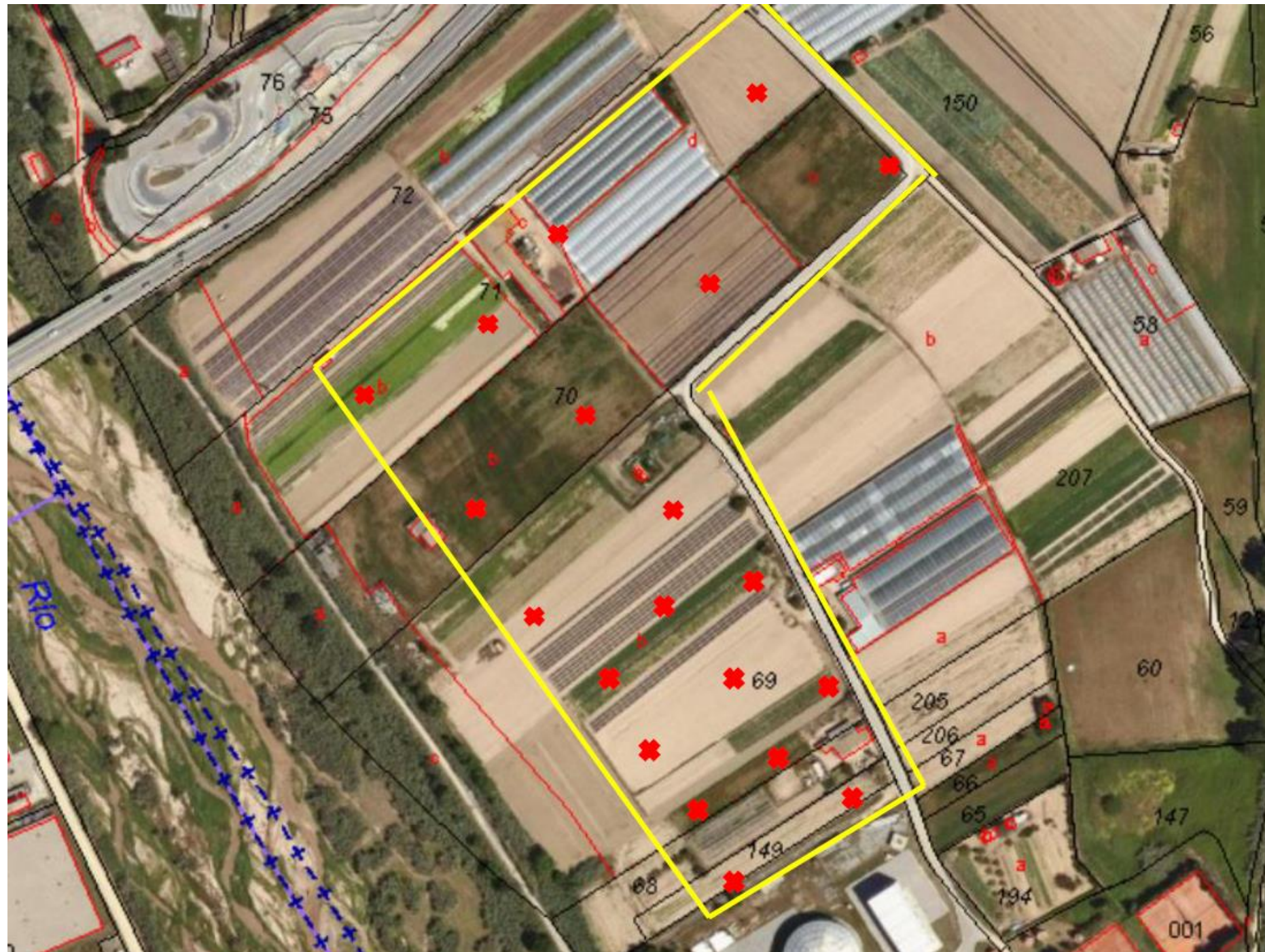

**ANNEX NÚM. 3: INFORMACIÓ URBANÍSTICA**

Tot seguit s'inclouen el plànol del POUM de Blanes de 2019 que delimita la zona afectada per l'ampliació de la dessalinitzadora de la Tordera i una imatge més detallada de la zona d'actuació..

